嘉北郊野公园9月24日开放

市民国庆出游又多了一个选择。嘉北郊野公园将于9月23日试开园,24日正式对市民免费开放。

开园时,市民可欣赏到5000亩绿油油的水稻、2300亩森林以及大片野花,还可以在古色古香的小船上于蜿蜒河道之间荡荡悠悠,欣赏乡村风情。公园内还开辟了一个占地80亩的儿童林,可谓沪上最大的儿童游乐场,内有28个适宜各年龄的儿童丛林探索项目。

“田林水路”成主要看点

嘉北郊野公园建设指挥部负责人介绍,嘉北郊野公园总规划面积约14平方公里,本月将开园的是一期,约7.39平方公里,和撤销前的卢湾区(8.03平方公里)差不多大。23日公园试开园,将组织家庭马拉松赛,24日起正式对普通市民游客免费开放。市民可凭有效证件在游客中心取票入园,或是在微信上获取二维码在各入口扫描入园。

目前,施工人员正在为开园做冲刺准备。位于沪宜公路的北出入口,将是开园后一个阶段内的主要出入口,有林下停车场。此门的游客服务中心是徽派建筑风格。

进入公园,最大的感受就是郊野公园的“野”字,大片的水稻田、有些年头的树林、郊区河道、野花扑面而来,都体现了该处原先的农村风貌。唯一不同的是,原先的村民几乎都已动迁。

公园共有水稻田5000亩,树林2300亩、水系22公里,以及多条种植了北美枫香、北美红枫、乌桕、黄山栾树等色叶树种的道路,“田、林、水、路”因此成为公园一期的主要看点。待到深秋,水稻田将由绿转黄,一派丰收景象;色叶树种也变幻出红、黄等各种颜色。此外,还有800米长的紫藤长廊,三五年后呈现“一帘幽梦”,缓解嘉定紫藤园在紫藤盛开期近年来的拥堵状况。

此外,公园还有总计1.2万平方米的大草坪,市民游客可以带上帐篷,来个真正的“野餐”。

儿童林成一大特色

与已经开园的几个郊野公园相比,嘉北郊野公园的儿童林是一大特色。据悉,儿童林占地80亩,有林间露天剧场、小动物乐园、蔬菜园以及各种绳索游玩项目。

据介绍,丛林探索区域的绳索游玩项目有28个之多。蔬菜园里则种植了毛豆、玉米等农作物,让城市里的孩子认识一下。此外,还有假山隧道、沙池、溪流、水车,可以预见,开园之后这里将成为亲子家庭的聚集区。

利用原先的树林开辟的游乐场所还有爱情林、鸟类栖息林和欢聚休闲林。在欢聚休闲林的绿树林荫下,约上三五好友,可以烧烤露营。

未来三五年边建设边开放

公园要开放了,厕所、餐饮、停车等服务设施十分重要。受到用地指标限制,园内的服务设施多是简约的“集装箱式”,包括咖啡吧、厕所、电瓶车驿站等,都走简约风格。

停车方面,公园规划有三个游客中心,四个出入口。目前仅沪宜公路入口开放游客中心,并建有林下停车位。在嘉安公路有一个不设游客中心的出入口,附停车场,试开园后可出入及停车,开园时总共可停1100辆车。开园时清竹园停车场附近的西北游客中心未开,出入口也不开,清竹园将作为大型活动的备用停车场,平时不建议选择这里停车。公园总共规划了2500个停车位。

公园非常大,禁止任何外来交通工具进入,游客若步行游览整个公园不太现实,可以选择乘坐电动游览车、电动游船或自行车游园三种方式。

据悉,未来3-5年,嘉北郊野公园边建设边开放的情况将存在,其他规划中的餐厅、商店等将逐步建设开放。

沪郊探索村居配设法律顾问制度

上海市金山区探索建立村和居民区配设法律顾问制度,让基层法律服务进村驻点,只要涉及村居居民的利益保障、矛盾化解等领域的大小事情,都由村居法律顾问提供法律意见。在此基础上,新近还进一步建立了村居法律顾问的准入与退出制度。

“村村有顾问,事事依法行”。上海在金山探索村居法律顾问制度已有3年多。金山区司法局局长陆才华说,目前,村居法律顾问的配设,已在全区11个街镇和工业区推行,实现了全覆盖。村居的法律顾问,既是普法宣讲员、矛盾纠纷的调解员、依法治理的指导员,也是调解干部的培训员、涉法涉诉的代理员。

为确保村居法律顾问制度的推行更有实效,金山区最新建立了严格的村居法律顾问准入退出机制。在准入环节,规定担任村居法律顾问的律师,必须自觉遵守法律法规和国家政策,恪守职业道德和执业纪律行为规范,近5年内未受过司法行政机关的行政处罚和律师协会的行业处分。

同时,对法律顾问服务的内容、形式等做了明确规定,量化法律顾问工作量,建立工作记录制度,由司法所定期听取村居委的意见,对于法律顾问的工作成效进行社会评估。如果在履职评估中被认为不适合继续担任村居法律顾问的,或者法律顾问在提供服务过程中存在违法违纪行为经查证属实的、被司法行政机关给予行政处罚或行业协会给予行业处分的,将按规定予以解聘,形成退出机制。

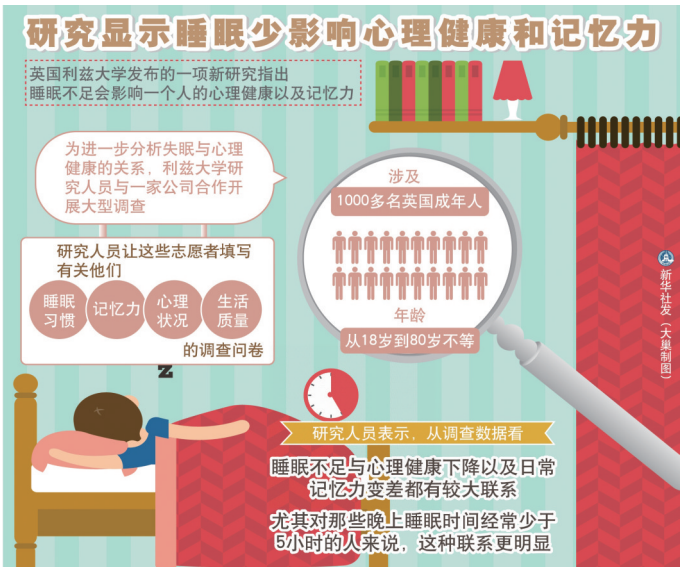

退休18载专注山歌传承不止步

龙岩山歌被誉为“闽西一朵艳丽的山茶花”,山歌传承人郭金香,则被誉为“山歌皇后”。她一直致力于龙岩山歌传承,即使是退休了也不曾止步,她不仅组建艺术团和山歌传唱点,还一直奔走于龙岩城市与农村的各大舞台传唱山歌,深入当地学校传承山歌,并坚持创作山歌。2017年7月,郭金香荣登“中国好人榜”。

郭金香山歌戏团队参加演出

“牙齿没了也要唱,因为我爱这一行,我要做到底,要创出新辉煌。”从山歌妹子到山歌皇后,再到如今的山歌奶奶,年龄变了,称谓变了,不变的是她的一腔山歌情。她就是郭金香,福建省龙岩山歌传承人,她曾多次获得全国演唱奖、演员奖和薪传奖,她带领的龙岩采花灯山歌队去年荣获央视中国民歌大会第四期擂主奖。

克服重重困难办“团”为传承

1960年,郭金香加入龙岩山歌剧团,她那委婉动听的歌声唱出了山歌的魅力,由此创下了“山歌皇后”的美誉。“90年代时兴歌舞,龙岩山歌抵不住歌舞的冲击,就好像断层了,那到1999年退休以后,我就觉得很有必要办这个艺术团。”1999年,“耐不住寂寞”的她创立了民间山歌团体——新罗区文联艺术团。

“那个音响很简单,经常演到一半就没有声音了。”回想新罗区文联艺术团创立之初,郭金香说正是家里过得比较艰难的时候,当时自己很穷,家里也很困苦,但是为了将艺术团办下去,她咬咬牙,自掏腰包买了器材。“这样的器材带出去跟观众见面是不行的,跟不上时代。我就将自己的钱投进去,买音响灯光,包括服装这些都是我自己的。然后带着这支队伍去乡下去演出。”

郭金香的付出是值得的,她的收获也是丰厚的。新罗区文联艺术团创立之初只有十来个人,现在发展到三四十个,先后培养传承骨干100多人。此外,为弘扬龙岩山歌、采茶灯等龙岩非物质文化遗产,郭金香还经常自带采茶灯教具,走进高校、中小学校、幼儿园现场教学。让郭金香感到欣慰的是,她在当地小学开办的山歌兴趣班出乎意料地受欢迎。提起这件事,郭金香笑称“革命自有后来人!”

“只要他们肯学,我就教,把‘肚子’里所有龙岩原生态的东西毫无保留地留给后人!”郭金香说道。

年过古稀奔走传唱愿留香

“龙津河水波连波,龙岩山歌箩打箩;这山歌来那山应,一人唱来万人和……”一首首令人难以忘怀的山歌,在郭金香口中传唱出来,传播出去。

今年2月18日,由新罗区政府主办的第十九届“文明杯”农村业余文艺汇演暨龙岩山歌戏精彩上演,郭金香带着队员为观众奉上《龙津河:人民的生命河》,获得了观众的好评。随后在3月5日,她又带着这个节目去厦门展演。“现在,环保局要我们把这个剧本带到乡下去演出,希望让更多人加入到保护母亲河行动中。”能通过自己和队员们的演出来影响更多的人,让郭金香更加坚定地继续传承山歌文化。

龙岩的变化,国家的政策,都能被郭金香唱进山歌里。爱情的山歌、猜谜的山歌、聊天的山歌,郭金香都能唱,而且能唱得通俗易懂,能唱到群众的心坎里。而为了汇聚民间山歌爱好者,提升山歌影响力,同时,吸引更多人加入到民间文化特色的保护和传承中,郭金香还建立了山歌传唱点,她说希望让龙岩山歌这一朵闽西艳丽的山茶花永不凋零,永远留香。

南公园、三角桥、湿地公园……2016年,郭金香在龙岩市新罗区建立了6个山歌传唱点,今年她准备把传唱点发展到乡镇,希望到2018年在全市建立20个山歌传唱点。

有一次看到一对夫妻很早就来到了传唱点,我跟他们说,要下午才开始,他们说怕下午的车过来赶不及,所以早早地就过来等。我想,这就是山歌的魅力。”退休18载,郭金香一直奔走于龙岩城市与农村的各大舞台中,年演出达100多场,观众人数超过几十万人次,所到之处都深受欢迎。

“我是从山歌剧团出去的,龙岩山歌的生存,跟我们老一辈退休的人有着密切的联系。”当下的龙岩山歌早已没有了当年的辉煌,山歌传承路也倍加艰辛,但是年过古稀的郭金香,却并不怕这个苦。当下政府部门十分重视和支持龙岩非物质文化遗产的保护,郭金香坚信龙岩山歌不管在哪个时代都能发挥她的作用,都能给大家的生活带来快乐,而她的使命就是与时俱进,改写山歌、创作山歌、弘扬山歌、传承山歌,让山歌“既有原滋原味的味道,又要有年轻人喜欢的元素”。

信息快报

上海网店将实行信用管理

近日,上海市质量技术监督局执法总队与上海市电子商务行业协会,共同签署共建互联网消费环节保障机制的协议。

根据协议,双方将建立互通互报机制,成立联络小组,切实加强产品质量情况、行业总体状况、市场调查研究等方面的互通互报和信息共享。电商协会一旦发现在电商平台上,有涉嫌生产销售“危害人身健康和财产安全”产品的情况,应及时通报给质监执法总队。后者依法履行产品质量监督行政执法职能。

据悉,双方还将对网店经营者实行信用管理,建立“退出机制”,将存在严重产品质量问题的经营者,清理出电商平台。

沪上半年控烟罚款168.38万元

本月,上海将启动新一轮公共场所控烟集中执法周。记者从上海市健康促进委员会办公室获悉,本市上半年控烟执法罚款总计168.38万元。通过广泛宣传、强化执法、注重日常监管综合施策等,上海确保《条例》修正案贯彻实施平稳有序。针对目前存在的控烟难题,下一阶段,本市将继续强化执法与长效监督机制,并动员全社会积极参与,“无烟上海”建设迈入“社会共治”新时代。

各区利用有限的执法资源对重点商圈、楼宇、人流密集型场所进行执法规划,加强部门协作,着重解决控烟执法难点问题。今年上半年,全市控烟执法共检查各类场所11.52万户(次),立案处罚并处罚款的场所有732户次、个人有291名,罚款共计168.38万元。

根据市健促委与市卫计委对全市16个区1793个场所、3.43万市民的监测,《条例》知晓率明显提高,禁烟场所工作人员和拦截受访人员对《条例》的知晓率分别为94.9%和88.3%,较2016年上升7.3个和10.6个百分点。室内全面禁烟的支持率也进一步提高,禁烟场所工作人员和拦截受访人员支持室内全面禁烟的比例均在99%以上。

与此同时,各类场所违规吸烟发生率显著下降。修正案实施前的法定禁烟场所违规吸烟发生率由8.5%下降为4.7%,下降了44.7%;修正案实施前的非法定禁烟场所违规吸烟发生率由35.8%下降为21.0%,下降了41.3%;所有场所违规吸烟发生率由21.5%下降为14.9%,下降了30.7%。

监测还显示,场所禁烟环境得到进一步改善。禁烟场所对违规吸烟行为劝阻的比例大幅提高,本次监测为64.8%,比2016年上升24.8个百分点。禁烟场所内设置烟具比例显著下降,本次监测为7.6%,比2016年下降9.6个百分点;“无烟蒂”场所比例明显上升,本次监测为89.1%,比2016年上升5.3个百分点。

在《条例》修正案贯彻实施过程中,也发现存在几方面的主要问题,包括:部分场所控烟问题仍然突出,如交通枢纽地下停车场、公共场所厕所、商务写字楼共用区域、娱乐场所、小型餐饮场所等,不时有违规吸烟举报投诉发生,亟待加强内部管理;此外,由于吸烟行为瞬时发生,执法无法全时段覆盖大量公共场所如居民区走廊、楼道、电梯间的吸烟行为。更重要的是,社会参与亟需进一步动员和强化,才能真正形成综合治理的控烟新局面。针对多部门执法管理中出现的执法边界模糊、执法职责交叉、处罚尺度不一等难点问题,市健促委表示,将强化行业管理部门和场所“控烟第一责任人”的意识,协调监管执法部门与行业管理部门和场所配合,完善控烟管理与执法的联动机制。