上海人均GDP逼近现代经济体标准

3月8日,上海市统计局正式发布《2017年上海市国民经济和社会发展统计公报》。随着供给侧结构性改革的进一步推进,公报显示,过去一年,上海的创新驱动发展、经济转型升级成效进一步显现,民生保障持续加强。

国内生产总值(GDP)是衡量一个地方社会经济发展的重要指标,而人均GDP更是被世界银行作为判断一个国家或地区经济发达程度的重要工具。2017年,上海在这项指标上又有了新突破。数据显示,去年上海GDP为30133.86亿元,比上年增长6.9%,按常住人口计算的上海市人均GDP为12.46万元,首次突破12万元人民币大关,已逼近2万美元的现代经济体标准。

人民"获得感"增强

在上海,人均GDP突破性增长最直接的体现,则是人民"获得感"的增强。2017年,上海居民人均可支配收入58988元,排名全国第一,扣除价格因素,实际增长6.8%,增速比上年提高1.3个百分点,并高于GDP增速。

在支持上海居民可支配收入增长的重要因素中,充分的就业状况功不可没。数据显示,2017年上海新增就业岗位57.90万个,城镇登记失业率仅为3.9%,新安置就业困难人员超过5万人,帮扶引领成功创业1.26万人。

与此同时,上海的社会保障体系也在不断完善之中。统计显示,去年全市有超过1500万人(包括离退休人员)参加城镇职工基本养老保险,有超过78万人参加城乡居民基本养老保险。全年还新增供应各类保障性住房8万套,完成中心城区二级旧里以下房屋改造49万平方米、受益居民2.4万户。

随着上海居民人均可支配收入的提高,市民对生活品质的要求也相应提高。随着上海市"文创50条"的发布,以及各项基础设施的完善,市民日益增长的生活品质需求都得到了相应满足。

数据显示,在健身设施方面,全市全年共新建、改建市民益智健身苑点210个、市民健身步道75条、市民球场65个。在公共医疗方面,全市所有社区卫生服务中心启动"1+1+1"签约服务,签约居民超过340万。同时,继续推进"新建医疗急救分站"市政府实事项目,建成急救分站156个,平均服务半径达到约3.6公里。在文化生活方面,2017年市民参与文化活动人数近3000万人次;大世界非遗中心、世博会博物馆、上海交响音乐博物馆对外开放,上海国际电影电视节、国际艺术节等重大文化活动丰富了市民精神生活。

市民生活水平提高了,对自然环境的要求也"水涨船高"。2017年,上海的城市环境持续良好,全年环境空气质量(AQI)优良率为75.3%,细颗粒物(PM2.5)年日均值39微克/立方米,比上年下降13.3%。此外,全年还新建绿地1358.5公顷,完成绿道224公里,立体绿化40.9万平方米。至年末,人均公园绿地面积超过8平方米;全市6个郊野公园(一期)建成运行,城市公园总数达到243座。

释放市场活力

上海人均GDP高速增长的背后还离不开改革与创新发展。在改革方面,上海通过中国(上海)自贸试验区这个"窗口",把制度创新作为核心任务,成为全国新一轮改革开放的领跑者。2017年,外商投资负面清单减少到95条,国际贸易"单一窗口"3.0版上线运行;服务业扩大开放已经有累计2404个项目落地;"证照分离"改革试点深化,第一批116项改革事项复制推广到其他自贸试验区。

统计显示,截至2017年底,自贸试验区内新注册企业累计超过5万户,实到外资、外贸进出口占全市的比重均超过40%。在以金融服务业开放为目标的金融创新制度下,自贸试验区内新兴金融机构数量达到4630个,FT账户达到7.02万个,跨境双向人民币资金池累计769家。

除了自贸区,上海市场活力的释放还离不开全市所有政府职能部门的"放管服"改革。数据显示,2017年全年经工商登记新设立各类市场主体35.34万户,比上年增长1.9%。在全市货物出口中,私营企业的货物出口总额增长15.5%,是增长最快的企业类型,占全市出口总额的比重达到20.7%。在上海市生产总值中,非公有制经济增加值增长6.8%,占全市生产总值的比重为51.4%。

随着上海越来越开放,营商环境越来越好,各种创新资源也在此汇聚。在资金方面,2017年用于研究与试验发展(R&D)经费支出相当于生产总值的比例为3.78%左右。在人才方面,随着两批22条海外人才出入境试点政策,加快吸引、聚集、留住人才,引进海外人才超过11万人;全年新当选两院院士13人,占全国10.2%。在企业方面,2017年内共认定高新技术企业3247家;全市科技小巨人和科技小巨人培育企业共1798家,技术先进型服务企业274家。

与此同时,2017年全市还认定高新技术成果转化项目493项,年末累计超过1.1万项;专利申请受理13.17万件,其中发明专利占比41.5%;专利授权量7.05万件,其中发明专利占比29.3%。至年末,全市有效发明专利10.04万件,每万人口发明专利拥有量41.5件,比上年增长17.9%。

本市启动架空线精细化整治

近日,上海召开架空线整治和管理工作联席会议,正式启动全市架空线入地及合杆整治,逐步消除"黑色污染"。预计今年完成100公里道路相关整治,主要集中在内环内重点区域、重要道路及中国国际进口博览会场地周边。

与以往不同,今年起,架空线入地工程不再"单纯入地"。上海市住建委设施管理处处长朱成宇表示,架空线入地工程要聚焦精细化管理,结合合杆整治等道路综合改造,让街区变成"美丽街区""美丽家园"。昨天下午,记者在虹口区四平路—吴淞路(新港路—海宁路段)附近看到,启动架空线入地工程之外,合杆整治、管道风险点排除、全要素道路景观提升将同步进行。

整治以后,街道不仅消除安全隐患,而且道路环境、空间视觉有大幅提升。

伴随《上海市道路合杆整治技术导则》今日出台,一种新型综合杆也将走进人们的生活。通信杆、信号杆、路名牌杆、电线杆……将统一收进"升级版"路灯杆。综合杆统一形式,采用高强度钢材或高强度铝合金型材,并实现分层设计。一根综合杆也将"身兼多职",比如,检修门、舱内设备,设置在0.5米至2.5米处;路名牌、小型标志标牌、行人信号灯等,设置在2.5米至5.5米处;机动车信号灯、视频监控、指路标志牌等,设置在5.5米至8米处;8米以上,则是照明灯具、通信基站等设施。边机箱也要实现统一。通信设备箱、电子警察机箱、监控机箱等统一纳入综合机箱,废弃机箱全部拆除。

从上世纪90年代起,上海开始实施架空线入地及整治。20多年来,共完成600公里架空线入地,内环内完成231公里。截至目前,内环线内仍有71%道路有架空线。

内环线内总长近900公里道路中,今年约有10%将进行相关整治。各区在架空线入地过程中将结合功能提升一起实施整治。比如徐汇区武康大楼北侧的小型变电站将实现功能扩容,以满足淮海中路(武康路—吴兴路段)、武康路(淮海中路—泰安路段)的供电需求。入地后的各类线缆不受气候等因素影响,使用寿命有所延长。今年,内环线内是架空线整治及管理重点,将聚焦人民广场、新天地、徐家汇、衡复风貌区、北外滩、陆家嘴、五角场、张江科学城以及中国国际进口博览会场馆周边区域,统筹推进道路架空线入地和合杆整治。

苏州河整治四期工程全面启动

从近日召开的2018年河长制暨苏州河整治四期工程部署会议上获悉,上海在实现中小河道基本消除黑臭的目标之后,全面启动苏州河环境综合整治四期工程,并且在全市实施劣V类水体整治的攻坚战。

据了解,上海今年全面启动苏州河环境综合整治四期工程,加强岸上的截污治污,计划完成155公里河道环境综合整治、46条断头河的整治,基本完成相关污水处理厂及配套管网新建工程。

同时,将加强苏州河的防汛能力建设,相关的堤防达标改造及底泥疏浚工程力争年内开工。加强两岸的生态整治,完成苏州河南岸长宁段慢行步道工程。

上海市水务局人士说,2017年,上海实现了"中小河道基本消除黑臭"的目标,打赢了城乡中小河道综合整治这一河长制治水的"首场战役"。上海城乡水环境面貌持续改善,河湖水面率止跌回升,1864条段中小河道已基本消除黑臭,全市259个主要河流断面水环境功能区的达标率为59.1%,较2016年上升16.2个百分点。

上海提出,到2020年,全市基本消除劣V类水体,重要水功能区水质达标率提升至78%,河湖水面率达10%。

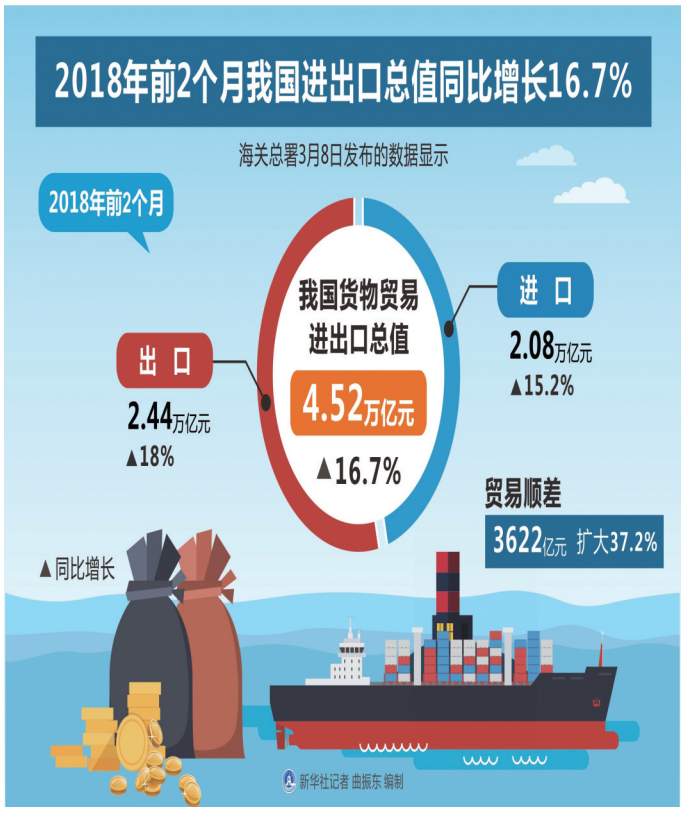

首张农险电子保单落上海

全国首张农险电子保单近日"花落"上海。这意味着,依托互联网等科技手段,便捷高效的保单电子化开始惠及田间地头。

由上海安信农业保险股份有限公司签发的首张农险电子保单为保淡绿叶菜综合成本价格保险,投、被保人均是上海百欧欢农产品有限公司,保险标的为青菜和杭白菜,总保费2514.40元,保险金额为25144元。

今年2月,农险电子保单制度在上海率先落地。根据保监会上海监管局等发布的通告,农业保险电子保单试点主要包括电子保单、电子批单及电子保险凭证等,试点范围涵盖享受财政保费补贴的所有种植业保险和养殖业保险(不含林业、农机、渔船)。

来自上海保监局的统计显示,截至2017年末,上海共有农险产品62个,种、养两业农险保单合计近7000张,覆盖近20万农户。当年保费规模达到5.01亿元,保障金额逾200亿元。

上海保监局相关负责人表示,创新推出农险电子保单制度,实现农险电子保单在一定范围内的可查询、可验证,可为农业保险承保信息公开增加有效渠道和便捷途径,确保农业保险规范经营。实现农户名下农险保单的一键查询,将为监管机构、政府部门及行业提供数据支持,为后续农业保险自动承保和理赔工作奠定制度和技术基础。

信息快报

上海开始接种四价HPV疫苗 仍需完善宫颈癌三级预防体系

8日起,上海市287家接种门诊和特需门诊将开始陆续提供四价人乳头瘤病毒(HPV)疫苗接种服务。

记者了解到,这一疫苗在上海的接种价格为每剂803.5元,全程3剂为2410.5元。此外,还需要支付一定金额的挂号费和注射费用。

四价HPV疫苗的接种不仅可以为20岁到45岁的女性预防因高危型HPV16和HPV18型引起的宫颈癌前病变和宫颈癌,还可以降低阴道癌、外阴癌、肛门癌、阴茎癌、口咽癌的发病率。此外,疫苗还可以预防低危型HPV6和HPV11引起的生殖器疣(又称尖锐湿疣)。

"作为严重威胁妇女健康的常见恶性肿瘤,宫颈癌在全世界女性恶性肿瘤中发病率位居前三。我国因宫颈癌而产生的疾病负担同样沉重。"上海市疾病预防控制中心免疫规划所李智医生告诉记者,"接种疫苗对于女性、特别是高危群体预防宫颈癌具有重要意义。"

2017年5月,四价HPV疫苗获得了国家食品药品监督管理总局颁发的药品注册批件,正式进入我国消费者视线。四价疫苗与二价疫苗最大的区别就是可以预防除了由HPV16和HPV18型引起的宫颈癌及相关癌前病变外,还可以预防由HPV6和HPV11引起的肛门和生殖器疣。

上海市医学会妇产科分会主任委员华克勤教授表示,HPV疫苗的问世让人类拥有了宫颈癌的一级预防能力,但并不是说只要接种疫苗就一定会避免宫颈癌的发生,无论哪种HPV疫苗,都无法覆盖所有的致癌性HPV,从一级的疫苗接种、到二级的加强宫颈癌筛查和三级的早诊早治,完善宫颈癌三级预防体系仍任重道远。

清明扫墓人流量将达244万 20家公墓设短驳车

市清明节工作指挥部近日召开2018年清明工作联席会议,部署清明祭扫服务保障工作。据预测,今年清明期间全市公墓(骨灰堂)预约落葬总数1.04万,将有666万人次、84万车次出行祭扫,人车流量集中在3月31日和4月1、5、6、7日五天,其中4月5日(清明)为极端高峰日,人、车流量将分别达244万和29万。上述日期上午8时至11时30分通往本市各祭扫场所的主要道路将出现拥堵。

浦东、嘉定、青浦等区公墓总数较多,祭扫人、车数居全市前三位。本市20家公墓将为祭扫市民提供轨交短驳服务,分别在浦东新区的轨交2、9、12、16号线,闵行区的轨交5号、8号线,嘉定区的轨交11号线,青浦区的轨交2号、17号线,松江区的轨交9号线等8条线路的16个站点,开设祭扫短驳班车或专线车。

遗失声明

■上海杨浦区五角场街道老年人日间照料中心遗失税务登记证副本,国地税沪字310110697229840,特声明作废。